

Vidas en territorios bajo presión:

Pueblos Uru-eu-wau-wau,
Paiter Suruí
y Arara

Presentación

*Por Julia Mello Neiva y Thaynah Gutierrez Gomes,
Conectas Derechos Humanos*

La Constitución de 1988 es un hito en el constitucionalismo brasileño, un clamor por la redemocratización y por derechos sociales más amplios y la disposición expresa del reconocimiento de las tierras de los pueblos indígenas y quilombolas.

Pese a ello, la situación de los pueblos indígenas nunca ha sido una prioridad en la agenda de políticas públicas del país. Lamentablemente, vivimos con un proceso continuo de violación de derechos, invasión de territorios y perpetuación del racismo estructural derivado del proceso de colonización.

En el pasado más reciente, especialmente en la última década, los avances de la expansión agrícola, maderera y ganadera, asociados a los intentos de flexibilización de la legislación ambiental y el debilitamiento de la fiscalización, junto con la exploración minera (garimpeira), han generado un aumento en el número de conflictos en territorios de la Amazonía, incluyendo asesinatos de indígenas y personas defensoras de los bosques. Es un escenario en el que las relaciones entre el sector privado y el Estado brasileño son demasiado estrechas, generando conflictos de interés y asimetrías de poder entre comunidades afectadas y el sector privado y el Estado. Esto ha contribuido, desde la época colonial, a poner en riesgo la propia supervivencia de los pueblos indígenas en el país.

Datos sistematizados por la Comisión Pastoral de la Tierra (CPT), junto a organizaciones de la Amazonía Legal y organismos internacionales, demuestran que, entre enero de 2020 y julio de 2022, 202 personas (en su mayoría hombres campesinos) fueron asesinadas por defender sus territorios. De este total, 62 asesinatos (30%) ocurrieron

¹ “90% dos assassinatos de defensores das florestas não são julgados, aponta CPT”, InfoAmazonia. Disponible en: <https://infoamazonia.org/2022/11/16/90-dos-assassinatos-de-defensores-das-floresta-nao-sao-julgados-aponta-cpt/>. Visitado el 19/05/2023.

en Brasil. Asimismo, datos del mismo informe indican que entre los años 1985 y 2021, se registraron 1.536 crímenes de asesinato en conflictos en el campo, resultando en 2.028 muertos. Sin embargo, solo 147 de estos crímenes han sido juzgados. En otras palabras, alrededor de 90% de los casos de asesinato en este período no tuvieron ningún tipo de juicio, lo que demuestra que la falta de investigación efectiva es una medida estándar, que lamentablemente resulta en impunidad.

Conectas Derechos Humanos ha actuado fuertemente en el ámbito del Supremo Tribunal Federal (STF) por medio de *amicus curiae*, en el Sistema Interamericano de Protección de los Derechos Humanos y en la Organización de las Naciones Unidas (ONU), además de realizar acciones de incidencia en el Congreso Nacional. Hemos apoyado a liderazgos indígenas y indigenistas con denuncias en estos espacios, contribuyendo a fortalecer sus estrategias de lucha. Como resultado, hemos construido un proceso de alianza con numerosas organizaciones indígenas y indigenistas, un aprendizaje fundamental para mejorar nuestro desempeño.

Este informe es resultante de una alianza entre Conectas, Associação Etnoambiental Kanindé, Instituto Maíra, Jupaú - Associação do Povo Indígena Uru-eu-wau-wau y KOWIT - Associação Indígena do Povo Arara da Cachoeira Seca. Aquí están presentes las voces y visiones de liderazgos que actuaron en la primera línea de la protección de los derechos indígenas de estos pueblos de reciente contacto, que sufrieron la negligencia de gobiernos en el pasado reciente sin dejar de diseñar múltiples estrategias de lucha y fortalecimiento comunitario.

Con el objetivo principal de destacar el protagonismo de los liderazgos indígenas Uru-eu-wau-wau, Paiter Suruí y Arara de la TI Cachoeira Seca - no solo por el dolor, amenazas y violaciones a derechos humanos de los que son objeto, sino también por las tecnologías ancestrales que utilizan estos liderazgos indígenas -, esperamos que este informe pueda proporcionar una visión general de las particularidades de estos pueblos indígenas, así como un retrato de las luchas de los pueblos indígenas en Brasil.

¡Buena lectura!

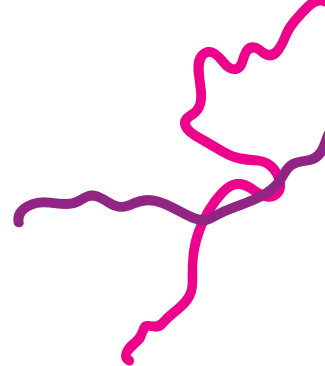



Expediente

Conectas Derechos Humanos

Camila Asano | *Directora Ejecutiva*

Julia Mello Neiva | *Directora de Fortalecimiento del Movimiento de Derechos Humanos*

Gabriel Sampaio | *Director de Litigio y Incidencia*

Marcos Fucs | *Director Jurídico y Financiero*

Coordinación

Carolina Diniz | *Coordinadora de Enfrentamiento a la Violencia Institucional*

Fernanda Mioto | *Coordinadora Administrativa-financiera*

Leonardo Medeiros | *Coordinador de Comunicación*

Julia Neiva | *Coordinadora de Defensa de los Derechos Socioambientales*

Raissa Belintani | *Coordinadora de Fortalecimiento del Espacio Democrático*

Consejo Deliberativo

Andre Degenszajn, Douglas Belchior, Malak Poppovic, Marcelo Furtado, Oscar Vilhena, Renata Reis, Sueli Carneiro y Theo Dias (pres.)

Consejo Fiscal

Emilio Martos, Heloísa Motoki y Luigi Puntel

Asociados

Anamaria Schindler, Andre Degenszajn, Denise Dora, Douglas Belchior, Emilio Martos, Flavia Regina de Souza, Hélio Menezes, Heloisa Motoki, Luigi Puntel, Malak Poppovic, Margarida Genevois, Marcelo Furtado, Oscar Vilhena, Renata Reis, Sueli Carneiro y Theo Dias

Vidas en territorios bajo presión: Pueblos Uru-eu-wau-wau, Paiter Suruí y Arara (2023)

Associação Etnoambiental Kanindé, Instituto Maíra, Jupauá - Associação do Povo Indígena Uru-eu-wau-wau y KOWIT - Associação Indígena do Povo Arara da Cachoeira Seca | *Apoyo*

Julia Mello Neiva y Thaynah Gutierrez Gomes | *Revisión técnica*

Renato Barreto | *Proyecto editorial*

Bruno O. | *Diseño y diagramación*

www.conectas.org
contato@conectas.org

Julio de 2023

Índice

<u>Situación territorial de los Pueblos Uru-eu-wau-wau y Paiter Suruí: Tierras Indígenas Uru-eu-wau-wau y Sete de Setembro</u>	8
Carta en defensa de las Tierras Indígenas Uru-eu-wau-wau y Sete de Setembro	9
Tierra Indígena Uru-eu-wau-wau (TIUEWW)	10
Tierra Indígena Sete de Setembro (TISS)	17
<u>Situación territorial del Pueblo Arara: Tierra Indígena Cachoeira Seca</u>	26
Carta del pueblo Arara al mundo	27
Tierra Indígena Cachoeira Seca	29
<u>Consideraciones finales</u>	49

Situación territorial de los Pueblos Uru-eu-wau- wau y Paiter Suruí: Tierras Indígenas Uru-eu-wau- wau y Sete de Setembro

Ivaneide Bandeira Cardozo
Walelasoetxeige Paiter Bandeira Suruí
Kanindé - Associação de Defesa Etnoambiental

Carta en defensa de las Tierras Indígenas Uru-eu-wau-wau y Sete de Setembro

Las presiones y amenazas a las Tierras Indígenas (TI) Uru-eu-wau-wau y Sete de Setembro y a los activistas que las protegen se han incrementado en los últimos años. La omisión y connivencia del Gobierno Bolsonaro pusieron en riesgo la selva y su pueblo. Es necesario y urgente que el Estado brasileño se comprometa y defienda estos territorios y poblaciones, así como que la sociedad, las instituciones y fundaciones apoyen los proyectos propuestos por los indígenas, sus organizaciones y aliados, que apuntan a la sustentabilidad económica-ambiental-cultural.

Es urgente que se desarrollen y apoyen proyectos que garanticen la vida de los defensores de los bosques y de los derechos humanos. Proyectos que deben prever la defensa da familia, y no de una sola persona, ya que los ataques involucran a todo el núcleo familiar; y proyectos que necesitan ser a largo plazo, para que estos defensores no pierdan la vida en el abandono una vez que la gente entienda que las amenazas están más controladas.

Es necesario desarrollar y fortalecer las organizaciones indígenas y no indígenas que actúen en defensa de los derechos humanos y la naturaleza, y que exista apoyo jurídico, técnico y financiero para evitar más muertes.

Fortalecimientos y cambios en la Fundación Nacional de los Pueblos Indígenas (FUNAI), el Instituto Brasileño de Medio Ambiente (IBAMA), el Instituto Chico Mendes para la Conservación de la Biodiversidad (ICMBio) y la Policía Federal para actuar en la protección de los indígenas y sus territorios son esenciales para cambiar el actual sistema de acaparamiento de tierras y robo de recursos naturales en tierras indígenas para que la Amazonía y sus pueblos puedan vivir en paz, sin temor a ser asesinados por defender sus derechos y la selva.

Txai Suruí, Coordinadora del Movimiento de Jóvenes Indígenas de Rondônia y de la Asociación de Defensa Etnoambiental

Ivaneide Bandeira Cardozo, indigenista y activista de derechos humanos y medio ambiente

Bitaté Uru-eu-wau-wau, presidente de la Asociación del Pueblo Indígena Uru-eu-wau-wau

Almir Narayamoga Surui, Labiway Esaga del Pueblo Paiter Suruí

El Estado de Rondônia cuenta con 22 Tierras Indígenas regularizadas que sufren diversos tipos de presión antrópica, es decir, de acciones realizadas por el hombre. De estas, cinco están bajo intenso ataque de madereros, mineros (garimpeiros), acaparadores de tierras, cazadores, pescadores y ganaderos y sojeros que buscan arrendamiento.

En este informe nos ocuparemos solo de dos TI Uru-eu-wau-wau y Sete de Setembro, incluyendo un breve relato sobre la situación de los indígenas aislados en Rondônia.

Tierra Indígena Uru-eu-wau-wau (TIUEWW)

La Tierra Indígena Uru-eu-wau-wau (TIUEWW) está entre las treinta tierras indígenas más impactadas por la deforestación en 2022 (INPE).² La presencia de acaparadores de tierras en su interior y alrededores, sumada a la presencia de mineros (garimpeiros) y madereros, sin que funcione la fiscalización de la FUNAI, ha provocado la devastación de la parte sur y norte de la TI.

También es importante señalar la presencia de mineros en la TIUEWW. En 2021, indígenas Jupaú capturaron garimpeiros invasores que ingresaban a la TI. Además, no hay procesos de investigación ni de inspección sistemática por el ingreso de mineros al sur de la TI, región donde el sertanista Rieli Franciscato fue asesinado por indígenas aislados en septiembre de 2020. Según un análisis del Consejo Nacional de Derechos Humanos,³ existen evidencias que relacionan la muerte de Franciscato con la invasión de garimpeiros en la zona.

Localización

La Tierra Indígena Uru-eu-wau-wau (TIUEWW) cubre aproximadamente 1.867.717,80 ha y está localizada en el Estado de Rondônia en 12 municipios: Alvorada d'Oeste, Cacaulândia, Campo Novo de Rondônia, Costa Marques, Governador Jorge Teixeira, Guajará Mirim, Jaru, Mirante da Serra, Monte Negro, Nova Mamoré, São Miguel do Guaporé y Seringueiras (Figura 1 - Mapa TI Uru-eu-wau-wau).

2 TerraBrasilis. PRODES (Desmatamento). Disponible en: http://terrabrasilis.dpi.inpe.br/app/dashboard/deforestation/biomes/legal_amazon/increments. Visitado el 25/03/2023.

3 Recomendação Nº 04, de 12 de Março de 2021, Conselho Nacional dos Direitos Humanos. Disponible en: <https://www.gov.br/participamaisbrasil/recomendacao-n-04-de-12-de-marco-de-2021>. Visitado el 25/03/2023.



Figura 1: Mapa del Territorio Indígena Uru-eu-wau-wau-RO, 2022.

Población y aldeas

La población de la TIUEWW es de aproximadamente 362 indígenas: 123 Jupaú, 126 Amondawa, 88 Oro Towati (Oro Win), 25 Cabixi distribuidos en 10 aldeas, siendo 07 Jupaú, 01 Amondawa, 01 Cabixi y 01 Oro Towati (Oro Win) en el interior de la Tierra Indígena (Figura 1). Es importante tener en cuenta que el Censo debe actualizarse para reflejar los números actuales.

Existen 04 grupos de indígenas aislados cuya zona de ocupación se está relevando. De estos, 03 están confirmados y 01 aún está por confirmar y no se sabe cuántos son. Como estos grupos no tienen contacto con la sociedad occidental, no hay forma de conocer la población de estos pueblos.

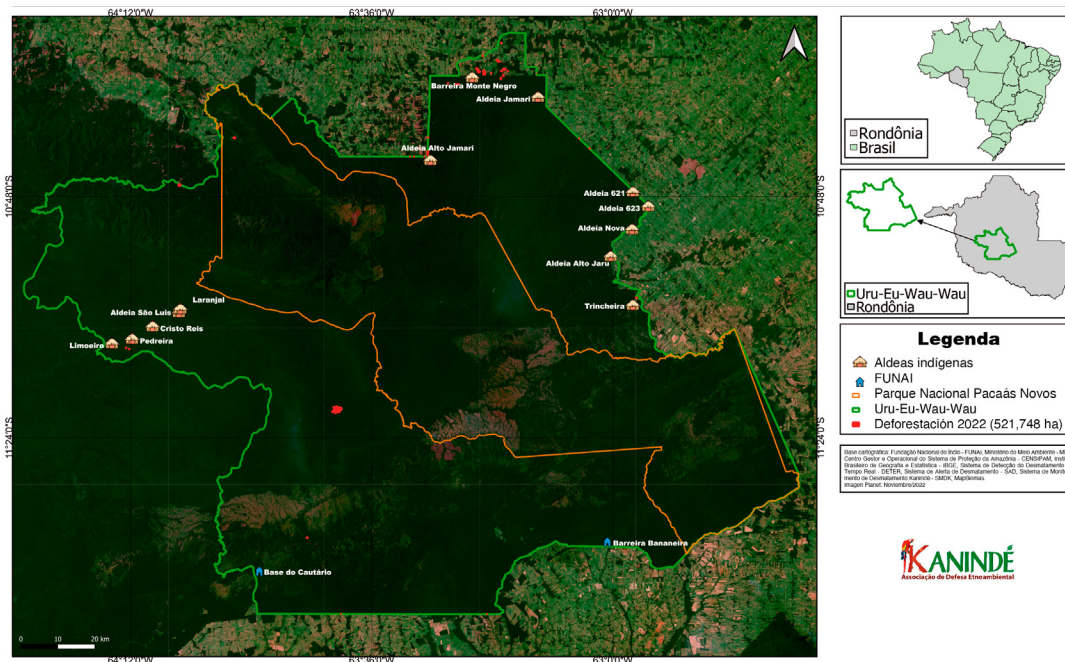
Educación

La enseñanza en la TIUEWW involucra solo la educación primaria en las aldeas Jupaú, local donde fueron construidas escuelas con fondos de compensación de la Usina Hidroeléctrica Santo Antônio. Desafortunadamente, solo están abiertas las escuelas de la aldea Alto Jaru y Linha 621. Las demás están fuera de servicio y los estudiantes tienen que viajar a las escuelas de los alrededores.

El hecho de que haya pocos estudiantes en las aldeas Jupaú ha generado una discusión sobre el cierre de las escuelas con la Secretaría de Educación del Estado (SEDUC) por parte del coordinador de la coordinación indígena del gobierno. Las demás escuelas funcionan precariamente. Cuando terminan la educación primaria y secundaria, los estudiantes indígenas tienen dificultades para asistir a la educación superior porque no pueden mantenerse en las ciudades y las universidades.

Salud y saneamiento

Las aldeas tienen centros de salud, pero no cuentan con profesionales de la salud, lo que genera inseguridad en la atención y tratamiento de enfermedades. Hay una especie de "asistencia" de profesionales que van a las aldeas de vez en cuando, entre ellos generalmente técnicos de enfermería y enfermeras.

Sin embargo, lo que suele funcionar es el traslado de los indígenas de la aldea por los carros de Polo Base Jaru para ser atendidos en la Casa de Apoyo a la Salud del Indio (CASAI).

Además, todas las aldeas tienen Agentes Indígenas de Salud (AIS) y Agentes Indígenas de Saneamiento (AISAM).

No hay saneamiento básico. La situación de los baños y aseos en las aldeas es lamentable, ya que su uso es insalubre (Figuras 2 y 3).



Figura 2: Parte interna del baño. Fotografía: DSEI/Divulgación - 2022.



Figura 3: Parte externa del baño. Fotografía: DSEI/Divulgación - 2022

Pandemia

La Tierra Indígena Uru-eu-wau-wau fue una de las pocas tierras de Rondônia que logró superar los años pico de la pandemia (2020 y 2021) sin que los indígenas fueran afectados por el COVID-19.

En 2022, debido a que el equipo del Frente de Protección Etno-ambiental Uru-eu-wau-wau no tuvo los cuidados necesarios para contener la pandemia, tuvieron la Base Bananeira contaminada por el coronavirus. Además, la falta de una gestión adecuada hizo que los administradores enviaran funcionarios indígenas de FUNAI que estaban infectados a las aldeas Trincheira, Jamari, Linha 621 y Aldeia Nova, por lo que los indígenas se contaminaron, y se propagó tanto la gripe como el COVID-19 a otras aldeas.

La situación no era más grave porque los indígenas habían recibido tres dosis de vacunas. La cuarentena de las aldeas terminó el 10 de febrero de 2022.

No se sabe cómo están los indígenas de la Base y si se contagiaron indígenas aislados, ya que venían apareciendo muy cerca de la Base Bananeira.

El Supremo Tribunal Federal (STF), en respuesta a un pedido de la Articulación de los Pueblos Indígenas de Brasil (APIB), en el ámbito de la Alegación de Incumplimiento de Precepto Fundamental (ADPF) 709, determinó la creación de barreras sanitarias para contener el avance del COVID-19. Al contrario del propuesto, la FUNAI creó una barrera que llama móvil, que no protege absolutamente nada, incluso porque, al moverse de un punto a otro, deja ese local desprotegido. Esto quedó claro en la propagación de COVID-19 en las aldeas.

Liderazgos y situación de amenazas

En la Tierra Indígena Uru-eu-wau-wau tenemos varias representaciones, ya que cada aldea tiene un líder (Tabijara). Los principales son:

1. Tari Uru-eu-wau-wau – Tabijara del pueblo Jupau
2. Tari Amondawa – Tabijara del pueblo Amondawa
3. Waldemar Cabixi – líder de la aldea Pedreira del pueblo Cabixi
4. Hotor Oro win – líder del pueblo Oro Towati

Además de la representación de liderazgos tradicionales, actualmente hay liderazgos jóvenes representados por asociaciones indígenas.

En la TIUEWW tenemos las siguientes asociaciones representativas:

1. Asociación del Pueblo Indígena Uru-eu-wau-wau/Jupau – presidente Bitaté Uru-eu-wau-wau y Tesorera Tejub Uru-

-eu-wau-wau, que tiene un liderazgo muy fuerte entre el pueblo Jupaú.

2. Asociación del Pueblo Indígena Amondawa – presidente Tambura Amondawa.

Los Jupaú desarrollan varios proyectos con diversas alianzas, y en todos ellos están presentes el monitoreo y las acciones de vigilancia. Han actuado con mucha firmeza en la defensa de su territorio. En ese sentido, crearon un grupo de Guardianes de la Selva que han estado monitoreando la Tierra Indígena utilizando solo arcos y flechas, expulsando a los invasores y presentando numerosas denuncias ante el Ministerio Público Federal (MPF), FUNAI, PF, IBAMA y ICMBio. Esto ha puesto en peligro la vida de estas personas. La mayoría de los liderazgos Jupaú, tanto hombres como mujeres, están amenazados de muerte por los invasores que viven alrededor de la tierra indígena.

En 2020 fue asesinado un gran líder Ari Uru-eu-wau-wau que era un Guardián de la Selva, y se cree que esto se debió a su labor en defensa de la tierra.

En las acciones de la cadena productiva se ha desarrollado el Sistema Agroforestal (SAF) y sus cultivos no utilizan ningún tipo de agrotóxico.

Los Amondawa están más vinculados a FUNAI, y no trabajan para proteger la tierra. Tienen una gran producción agrícola en la que utilizan agrotóxicos, muy incentivados por la FUNAI.

Las demás aldeas de los Cabixi y Oro Towati tienen pequeños cultivos y viven más de la caza y pesca, además de beneficios gubernamentales con salarios de maestros, ayuda de emergencia y pequeñas producciones y ventas de artesanías. No actúan en la defensa del territorio. Como están más en la parte de la TIEUWW bordeada por ríos, han sufrido poca presión de invasores.

Deforestación

Las situaciones de presión sobre la Tierra Indígena Uru-eu-wau-wau se agudizaron entre 2018 y 2021. Tuvimos un aumento en el acaparamiento de tierras en la región del Río Floresta y Jamari y Burareiro donde la Base Bananeira II de la FUNAI, que se encuentra abandonada, sirve de apoyo a los invasores de la TI.

El avance de las invasiones y la deforestación cerca de la aldea Jamari, por la falta de fiscalización en la región de Burareiro, que está en litigio, ha puesto en riesgo la vida dos indígenas. En el período comprendido entre el 01 de enero y la primera semana de febrero de 2022, los acaparadores de tierras aumentaron el área deforestada en la región de Cachoeira Sete Tombos, en el Río Jamari, llegando cerca de la aldea indígena Jamari y poniendo a los indígenas en alerta y tensión.



Reactivación de la Barrera II

La Barrera II ha sido uno de los principales lugares por donde ingresan los invasores, especialmente los acaparadores de tierras (Figura 4). El día 17 de junio de 2022, los indígenas Jupaú liderados por la Asociación del Pueblo Indígena Uru-eu-wau-wau/Jupaú, en alianza con Kanindé y el Frente de Protección Etnoambiental Uru-eu-wau-wau (FPEU), reactivaron la Barrera y mantienen un equipo de vigilancia indígena con funcionarios de la FUNAI, quienes están limpiando, organizando el espacio y monitoreando los alrededores.

La propuesta es mantener un equipo permanente que pueda incluso tener policía, pero la FUNAI ha tenido dificultades para pagar los viáticos de los policías, alegando que la Coordinación Regional (CR) FUNAI/Ji-Paraná no responde a las solicitudes del FPEU.

Mantener la Barrera en funcionamiento significa detener uno de los principales lugares utilizados por los invasores.



Figura 4: Barrera II. Fotografía: Bitaté Uru-eu-wau-wau - 2022.

Indígenas aislados

En la región cercana a la aldea Linha 623, donde los indígenas recolectan castañas, Arikan Uru-eu-wau-wau y su grupo localizaron rastros de indios aislados a los que llama “Baixinhos”. La región vive bajo ataque de acaparadores de tierras y madereros que deforestan, roban castañas y ponen en riesgo la vida de los contactados y aislados.

El Frente de Protección Etnoambiental Uru-eu-wau-wau (FPEU), informado por Kanindé y Jupaú de las presiones que se estaban dando en esa región, envió un equipo de funcionarios indígenas sin policía para verificar la deforestación y el acaparamiento de tierras, que ya tenía información de lo ocurrido. Así que el equipo no pudo hacer nada más que confirmar lo que se había transmitido. Mientras tanto, los acaparadores de tierras colocan cercas en la zona.

No sé verificó la información sobre la presencia de los aislados. En vista de las presiones que viene sufriendo la TIUEWW, la FUNAI abrió un concurso público para la contratación de un equipo para el Frente de Protección con una duración de 6 (seis) meses, prorrogable por otros 2 (dos) años (Edital nº FUNAI/8-PSS/2021/SEAGAP/DAGES-FUNAI). Se contrataron 39 funcionarios:

- 02 jefes de Protección Etnoambiental;
- 03 Supervisores para permanecer en la sede en Ji-Paraná;
- 04 Jefes de Agentes de Protección en la Base Cautário ;
- 10 agentes de protección en la Base Bananeira;
- 20 agentes de protección en la Base Cautário.

Lo que se observa es la falta de gestión y planificación, pues a pesar del aumento en el personal, estos equipos se concentran en las dos bases, dejando desprotegido todo el resto de la tierra indígena. Además, atribuimos las dificultades a una pelea interna con la Coordinación Regional de Ji-Paraná, que argumenta el hecho de que el Frente está con el Coordinador Técnico Local (CTL), situación que debilita la protección y el apoyo a las actividades productivas. El CTL destinado al municipio de Governador Jorge Teixeira para atender a las 6 aldeas de los Jupaú se ha quedado en la Base Bananeira, al sur de la TI, dejando a los indígenas desatendidos y desprotegidos.

La Barrera II, región que es el foco de invasiones, se encuentra desactivada y sirve de apoyo a los invasores.

Aunque estos equipos fueron contratados para asistir al Frente de Protección, los indígenas aislados ocupan varias partes del territorio, y las invasiones en diversas regiones ponen en peligro la vida de los indígenas aislados y contactados.

Desde principios de junio de 2022, los indígenas aislados caminan cerca de la aldea Linha 623, lo que se cree que tiene algo que ver con las invasiones en la región de Alto Jamari. El Frente de Protección Etno-ambiental Uru-eu-wau-wau y la Coordinación General de Indios Aislados y de Reciente Contacto (CGIRC) fueron alertados de lo que estaba ocurriendo en una reunión realizada en la aldea el día 03 de junio de 2022.

Tierra Indígena Sete de Setembro (TISS)

La TI Sete de Setembro (TISS) está demarcada y homologada. Allí vive el pueblo Paiter Suruí, con cuatro clanes distintos: Gameb, Gamir, Makor y Kaban. Estos están distribuidos en 30 aldeas en los límites de la Tierra Indígena.

Inserta en el llamado “arco de deforestación” de la Amazonía Legal brasileña, la TI está rodeada de propiedades rurales consolidadas que demandan nuevas áreas de bosque para actividades agropecuarias y que atraen indígenas para arrendar pastos y cultivos. Además de los problemas mencionados, existen invasiones, con facilitación, de mineros (garimpeiros) y madereros en su interior.

Población y aldea

Actualmente el pueblo Paiter Suruí está distribuido en 30 aldeas dentro de un territorio de aproximadamente 248 mil ha entre la región centro-este del estado de Rondônia, municipios de Cacoal y Espigão D'Oeste, y el noroeste del Estado de Mato Grosso, municipio de Rondolândia, con una población de aproximadamente 2.000 indígenas.

Educación

La educación en la Tierra Indígena Sete de Setembro va desde la primaria hasta la secundaria. Las clases son impartidas por profesores indígenas y no indígenas.

Hablantes de tupi mondé, dentro de la TI los Paiter Suruí solo se hablan entre sí en su lengua materna. Cuando hay gente de fuera, hablan portugués y mondé.

Hace más de 6 años que intentan crear la Universidad Paiter Suruí, y se han asociado con la Universidad de Campinas (UNICAMP), que ha estado ayudando a configurar el plan de estudios.

Los indígenas tienen una serie de demandas, principalmente para la manutención con una beca para los Paiter Suruí que cursan estudios superiores y no pueden permitirse quedarse en la ciudad.

Salud y pandemia

La salud es brindada por el Distrito Sanitario Especial Indígena (DSEI) Vilhena y por la Casa de Atención a la Salud Indígena (CASAI), todos ubicados en Cacoal. Los indígenas se someten al tamizaje y son atendidos por el Sistema Único de Salud (SUS). En algunas aldeas existen Unidades Básicas de Salud (UBS), que no son más que pequeñas construcciones, casi sin medicamentos ni equipamiento.

En las aldeas hay Agentes Indígena de Salud (AIS) y Agentes Indígenas de Saneamiento Básico (AISAN), pero no hay profesionales de la salud, como médicas, enfermeras y odontólogas. Lo que existe son equipos clasificados como equipos móviles que trabajan brindando atención, pero sin regularidad.

Si el indígena se enferma, por lo general es enviado a Cacoal para ser atendido en hospitales y centros de salud.

Durante la pandemia de COVID-19, los Paiter Suruí fueron los que presenciaron el mayor número de víctimas mortales en Rondônia, con 5 muertes.

Actividades ilegales

Explotación Minera (Garimpo)

La minería (garimpo) en los Paiter Suruí tiene más de 10 años y cuenta con la omisión y en ocasiones con la participación de la FUNAI.⁴

Esta explotación minera es una continuidad de la explotación minera dentro de la TI Aripuanã. Con la implicación de algunos líderes indígenas, la situación ha ido empeorando, y de 2018 a 2022 se ha incrementado el daño socioambiental (Figura 5).

⁴ “Servidor da Funai preso em operação por envolvimento em garimpo ilegal avisava cacique sobre operações em terra indígena em MT, diz PF”, G1. Disponible en: <https://g1.globo.com/mt/mato-grosso/noticia/2022/03/21/servidor-da-funai-presos-em-operacao-por-envolvimento-em-garimpo-ilegal-avisava-cacique-sobre-operacoes-em-terra-indigena-em-mt-diz-pf.ghtml>. Visitado el 20/04/2022.

impedir el ingreso de madereros, mineros y ganaderos. Los líderes indígenas Almir Narayamoga Suruí, Txai Suruí y Neidinha Suruí han recibido amenazas por denunciar esta situación (Figura 6).



Figura 6: Txai Suruí. COP 26. Fotografía: Gabriel Uchida - 2021.

Las amenazas vienen en las conversaciones, por ejemplo, decir que es mejor no meterse con eso, porque va a causar confusión, que los terratenientes pueden tomar acciones que pueden causar problemas en la vida de los activistas, entre otras líneas. Como esas amenazas provienen de los propios indígenas, los activistas prefieren no hacer la denuncia, sino tratar con los propios indígenas mostrando lo dañino que es para ellos este tipo de acciones.

Misiones religiosas fundamentalistas

La influencia de religiones fundamentalistas, como de las iglesias Asamblea de Dios, Adventista y Bautista, ha promovido la destrucción de la cultura del pueblo Paiter Suruí, principalmente en lo que se refiere al chamanismo indígena (pajelança). Los chamanes (pajés) han desaparecido porque los pastores les han imputado una conexión con el mal, el infierno y la pérdida del alma.

Estas religiones también han provocado conflictos entre los indígenas y influido para que se involucren en actividades ilícitas, ya que para ellos el lucro es como si tuviera una conexión con el Dios no indígena.

Este es un tema tan delicado que incluso los líderes indígenas que no están de acuerdo con la presencia de los pastores y sus acciones evitan discutirlo para no generar más conflictos.

Tal vez esta sea una de las mayores amenazas para la preservación de la cultura Paiter Suruí.

Organización política

En 2010, los Paiter Suruí se reorganizaron políticamente y crearon un nuevo tipo de gobierno basado en el sistema de clanes y el modelo de democracia brasileña, creando el Parlamento Paiter Suruí. Este Parlamento mantiene los linajes de los clanes con sus labiway (líderes) y su Labiway Esaga (líder mayor) y representación por zonas, según la cual cada zona tiene la representación de un liderazgo por región.

La forma de elegir a Labiway Esaga, que figura como una especie de Presidente, pasó a ser por voto directo, con campaña electoral y votación en urnas facilitadas por el Tribunal Regional Electoral (TRE).

La elección de los labiway-ey se lleva a cabo de la manera tradicional y cada aldea elige su liderazgo para componer el Parlamento dentro de cada zona.

Actualmente el Labiway Esaga es Almir Narayamoga Suruí, quien desde 2012 recibe amenazas de muerte por estar en contra de la minería (garimpo) y el robo de madera en la tierra indígena Sete de Setembro.

Almir Suruí viene tratando de unir al pueblo en favor de agendas ambientales y culturales. Esto tardará en suceder, pero la situación está empezando a mejorar, con la implicación de algunos líderes que están dejando su participación en el ilícito y apoyando a Labiway Esaga.

Defensores que sufren amenazas

El clan Gameb ha estado luchando para sacar a los invasores de la Tierra Indígena. Sus principales liderazgos amenazados son:

1. Mopiry Suruí
2. Agamenon Suruí
3. Gasodá Suruí
4. Almir Narayamoga Suruí
5. Walelasoetxeige Paiter Bandeira Suruí
6. Neidinha Suruí

Estos defensores no tienen las condiciones financieras para protegerse a sí mismos y a sus familias, viven en constante peligro, sin forma de protegerse, lo cual es una temeridad, considerando lo sucedido con Ari Uru-eu-wau-wau, Bruno Pereira y Dom Philips.⁵

Desprotegidos, afectados psicológicamente, pero resistiendo, se niegan a abandonar el activismo, creyendo que pueden colaborar para salvar a los pueblos indígenas y la selva.

Quienes atacan a los pueblos indígenas en Rondônia

- Mineros (garimpeiros);
- Empresarios, principalmente los de Cacoal, Pimenta Bueno y Espigão do Oeste;
- Terratenientes, principalmente aquellos a lo largo del límite de la TI en Linha 9, Linha 7, Linha 8, Linha 14 y Rondolândia que promueven el arrendamiento de la TI.

⁵ “‘Foi assassinato, não foi acidente’, diz família de Ari Uru-eu-wau-wau, morto em Rondônia”, Conselho Indigenista Missionário. Disponible en: <https://cimi.org.br/2020/04/foi-assassinato-nao-foi-acidente-diz-familia-de-ari-Uru-eu-wau-wau-morto-em-rondonia/>. Visitado el 25/03/2023; “A perda de Bruno Pereira e Dom Phillips evidencia o desmonte da política indigenista durante governo Bolsonaro”, Conselho Indigenista Missionário. Disponible en: <https://cimi.org.br/2022/08/a-perda-de-bruno-pereira-e-dom-phillips-evidencia-o-desmonte-da-politica-indigenista-durante-governo-bolsonaro/>. Visitado el 25/03/2023.

Reforestación

La reforestación comenzó en 2003 con el apoyo de Kanindé, que contaba con recursos de la United States Agency for International Development (USAID).⁶

En 2010 se obtuvo el apoyo de Aquaverd (Organización Suiza) en alianza con Metareilá y Kanindé, con recursos destinados a la construcción de viveros y reforestación de áreas en otras aldeas (Figura 7).



Figura 7. Reforestación. Fotografía: Kanindé/ Divulgación - 2022

El proyecto de reforestación, que a partir de 2010 se denominó Pamine, con el objetivo de combatir la deforestación y recuperar áreas degradadas, actualmente también está siendo utilizado para visitas de turistas, para mostrar como los Paiter Suruí desarrollaron la técnica y recuperaron las áreas.

Se sembraron aproximadamente un millón de plántulas de 17 especies diferentes, y los Paiter Suruí continúan sembrando y generando

⁶ La tesis de Chicoepab Suruí, "Reflorestamento da Terra Indígena Sete de Setembro: uma mudança da percepção e da conduta do povo Paiter Suruí de Rondônia?" trae información y análisis equivocadas, citando a USAID sin mencionar que los recursos formaban parte del Proyecto de la Asociación de Defensa Etnoambiental Kanindé y excluyendo en sus análisis el efecto de las religiones fundamentalistas en los cambios culturales. Tal vez esto se deba a que el autor se graduó en teología y se mantuvo alejado de su pueblo por mucho tiempo.

ingresos con esta actividad, que ahora es parte del turismo que se está desarrollando.

Elecciones 2022 y las tierras indígenas

Los discursos del expresidente de la República de Brasil, Jair Messias Bolsonaro, generaron un aumento de la presión y la invasión en las Tierras Indígenas Uru-eu-wau-wau y Sete de Setembro, así como amenazas a la vida de sus defensores.

En el período de las propagandas electorales, esta situación se agravó, ya que las campañas se hacían con el discurso de liberación del minero (garimpeiro), arrendamiento y liberación de la madera en los territorios, así como reducción de las áreas indígenas.

El movimiento indígena decidió lanzar sus propias candidaturas en las elecciones de 2022, y en Rondônia apoyó la candidatura de Almir Suruí por el PDT y de Leonice Tupari por la Red, con la esperanza de que esa fuera la mejor forma de tener representantes de sus intereses en el Congreso Nacional.

Sin embargo, estos indígenas no cuentan con los recursos financieros para competir de igual a igual con otros partidos que sí los tienen y cuyos candidatos llevan mucho tiempo en la política y con el apoyo del agro- negocio, el empresariado y el gobierno. No obstante, creen que es una forma de que la sociedad conozca sus propuestas y provoque cambios en las próximas elecciones.

Cabe señalar que el agronegocio apoyó la candidatura de la indígena Abigail Tupari, quien se alía con sus propósitos.

Referencias

Ana Késia Gomes, "Morte do indígena Ari Uru-eu-wau-wau completa dois anos e parentes cobram Justiça em RO". Disponible en: <https://g1.globo.com/ro/rondonia/noticia/2022/04/18/morte-do-indigena-ari-Uru-eu-wau-wau-completa-dois-anos-e-parentes-cobram-justica-em-ro.ghhtml>. Visitado el 01/06/2022.

Chicoepab Suruí, "Reflorestamento da terra indígena sete de setembro: uma mudança da percepção e da conduta do povo Paiter Suruí de Rondônia?". Disponible en: http://bdtd.ibict.br/vufind/Record/UNB_b257956ad157051248cd236c17cca02c. Visitado el 10/06/2022.

Fabio Diniz, "Indígenas denunciam desmatamento e criação de gado na TI Uru-eu-wau-wau em Rondônia". Disponible en: <https://g1.globo.com/ro/rondonia/noticia/2022/06/07/indigenas-denunciam-desmatamento-e-criacao-de-gado-na-ti-Uru-eu-wau-wau-em-rondonia.ghhtml>. Visitado el 20/06/2022.

Israel Correa do Vale Junior, "O Manejo de fauna Paiter Suruí: traços culturais que influenciam a caça de subsistência na Terra Indígena Sete de Setembro (Paiterey Garah)" (Porto Velho: ECAM, 2020).

Ivaneide Bandeira Cardozo y Thamyres Mesquita Ribeiro, "Áreas Protegidas de Rondônia em Perigo. A luta dos povos da floresta na defesa dos seus direitos". Comissão Pastoral da Terra CPT/RO, Associação de Defesa Etnoambiental Kanindé (Brasília: ECAM, 2021).

Jaíne Quele Cruz, "TI Uru-eu-wau-wau foi a que mais sofreu ameaça de desmatamento na Amazônia Legal em 2021". Disponible en: <https://g1.globo.com/ro/rondonia/natureza/amazonia/noticia/2022/04/20/ti-Uru-eu-wau-wau-foi-a-que-mais-sofreu-ameaca-de-desmatamento-na-amazonia-legal-em-2021.ghhtml>. Visitado el 20/06/2022.

Jane Felipe Beltrão y Paula Lacerda, "Violências versus resistências: desigualdades de longa duração na Amazônia brasileira" (Brasília: ABA Publicações, 2022).

Situación territorial del Pueblo Arara: Tierra Indígena Cachoeira Seca

Daniel Lopes Faggiano
Associação Indígena do Povo Arara da Cachoeira Seca - KOWIT
Instituto Maíra

Carta del pueblo Arara al mundo

Aldea Iriri, Tierra Indígena Cachoeira Seca⁷

Pará/Brasil

17 de noviembre de 2020.

Nosotros los indígenas Arara del Río Iriri estamos cansados de ser engañados por Norte Energia. ¡Queremos respeto! Desde la llegada de la Usina de Belo Monte nuestra situación solo ha empeorado. Nuestro territorio se ha convertido en la mesa de negociación del mundo. Nuestro bosque está sufriendo mucho. Cada día que pasa escuchamos más ruido de motosierras que se comen nuestro territorio. Nuestro río está cada día más triste y débil. Eso no es normal. Estamos siendo atacados por todos lados. Nunca hemos estado en tanta necesidad. Estamos muy preocupados por el futuro de nuestros hijos y nietos. ¿Hasta cuándo Norte Energia nos seguirá engañando? ¿Por qué hasta hoy no se ha llevado a cabo la desintrusión de nuestra tierra indígena Cachoeira Seca? Pedimos a todos que nos ayuden a construir una gran campaña en defensa de nuestro territorio.

El pueblo Arara nunca va a abandonar su territorio. Nuestros guerreros no van a permitir que nuestro bosque sea destruido. Juntos protegeremos a nuestro río Iriri.

Timbektodem Arara, Presidente de la Asociación KOWIT del Pueblo Arara

Mobu Odo Arara, Cacique de la TI Cachoeira Seca

⁷ Traducido y editado para claridad. Disponible en: <https://amazoniareal.com.br/a-barragem-de-belo-monte-maquiagem-verde-contestada/>. Visitado el 25/03/2023.

17 11 2020

D S T Q Q S S

Carta do povo Arara para o mundo
Nós Indígenas Arara do Rio Iriri estamos
consados de ser enganados pela a parte
Energia. Queremos respeito! Desde a chegada
da usina de Belmonte, nossa situação só piorou
nesso território se transformou na boção de
negócio do mundo. Nossa floresta está sofrendo
muito. Cada dia que passa escutamos mais
barulho dos motos eerras comendo o nosso
território. Nosso rio está cada dia mais triste
e seco. Isso não é normal. Estamos sendo
atacados por todos es lados. nunca possomos tanta
necessidade. Estamos muito preocupados com
futuro dos nossos filhos e netos. até quando
a norte Energia vai continuar nos enganando
por que até hoje não foi realizada a destrui-
ção da nossa terra Indígena Pachoeira seica
pedimos a todos que nos ajudem a construir
uma grande campanha pela defesa do nosso
território.

O povo Arara nunca vai abandonar nossos
territórios. nossos guerreiros não vão permitir

que a nossa floresta seja destruída.
juntos vamos proteger nosso rio Iriri.

Tuukixteduy Arara Presidente da associ-
ação Koruit do povo Arara

Importante

Reunião

Planejamento

Outros Assuntos

Milbu Odo Brazo

Kacique

Tierra Indígena Cachoeira Seca

Ubicado en el oeste de Pará, entre los ríos Iriri y Xingu, el territorio Arara está marcado por intensos conflictos socioambientales que hacen de Pará uno de los estados más violentos del mundo para los defensores de la vida y el medio ambiente.

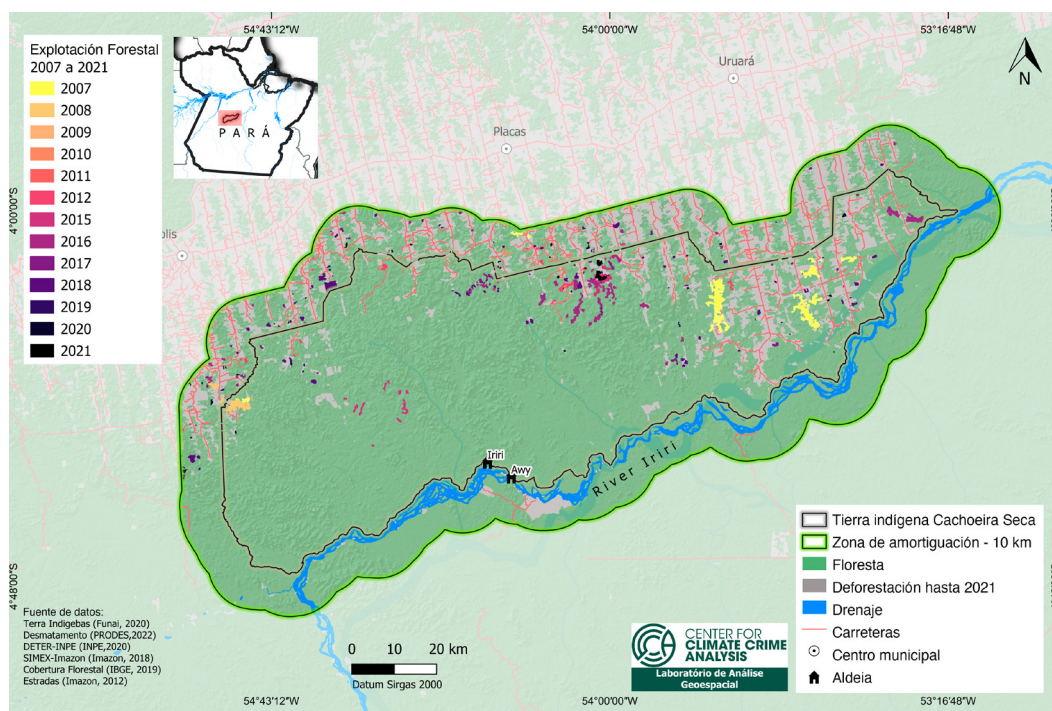

El histórico de violaciones de derechos se remonta a la década de 1970 con la construcción de la Carretera Transamazónica (BR-230),⁸ que partió por la mitad el territorio Arara. Posteriormente, impactada por la construcción de la usina hidroeléctrica de Belo Monte, la zona ha sido sistemáticamente saqueada por madereros, acaparadores de tierras, grandes terratenientes y otros invasores. En ese sentido, la minería representa otra amenaza a los Arara.

Según la Articulación de los Pueblos Indígenas de Brasil (APIB) y Amazon Watch, “el Proyecto Volta Grande es un emprendimiento de Belo Sun Mineração, subsidiaria de la canadiense Belo Sun Mining Corp, que busca establecerse en el municipio de Senador José Porfírio, en el estado de Pará. De implementarse, el proyecto Volta Grande será la exploración de oro a cielo abierto más grande de Brasil – y el golpe final a la región de Volta Grande do Xingu en el estado de Pará, ya afectada por la hidroeléctrica de Belo Monte. [...] La implantación del proyecto Volta Grande puede significar la muerte del Río Xingu, el ecicidio de una región vital para la vida en la Tierra. Los impactos socioambientales directos e indirectos del proyecto Volta Grande recaen, sobre todo, en los cientos de ribereños, pescadores, pequeños

⁸ Cerca de 30 años después, las nuevas obras de pavimentación de la Transamazónica continúan irrespetando los derechos del pueblo Arara y se niegan a realizar la consulta LPI. La mayor parte aún está sin pavimentar.

agricultores y comunidades indígenas que viven en la región. Además de los Juruna, Arara y Xikrin, Volta Grande alberga muchos pueblos indígenas y varias comunidades ribereñas y tradicionales. A pesar de la etapa avanzada de licencia-miento del proyecto, la mayoría de estas comunidades no fueron debidamente consultadas.”⁹

A pesar de la demarcación haber sido homologada en abril de 2016 con 734 mil ha de extensión territorial, el poder público nunca llevó a cabo el desalojo de las más de 1.200 familias no indígenas que viven dentro del territorio Arara. La situación cada día es peor.

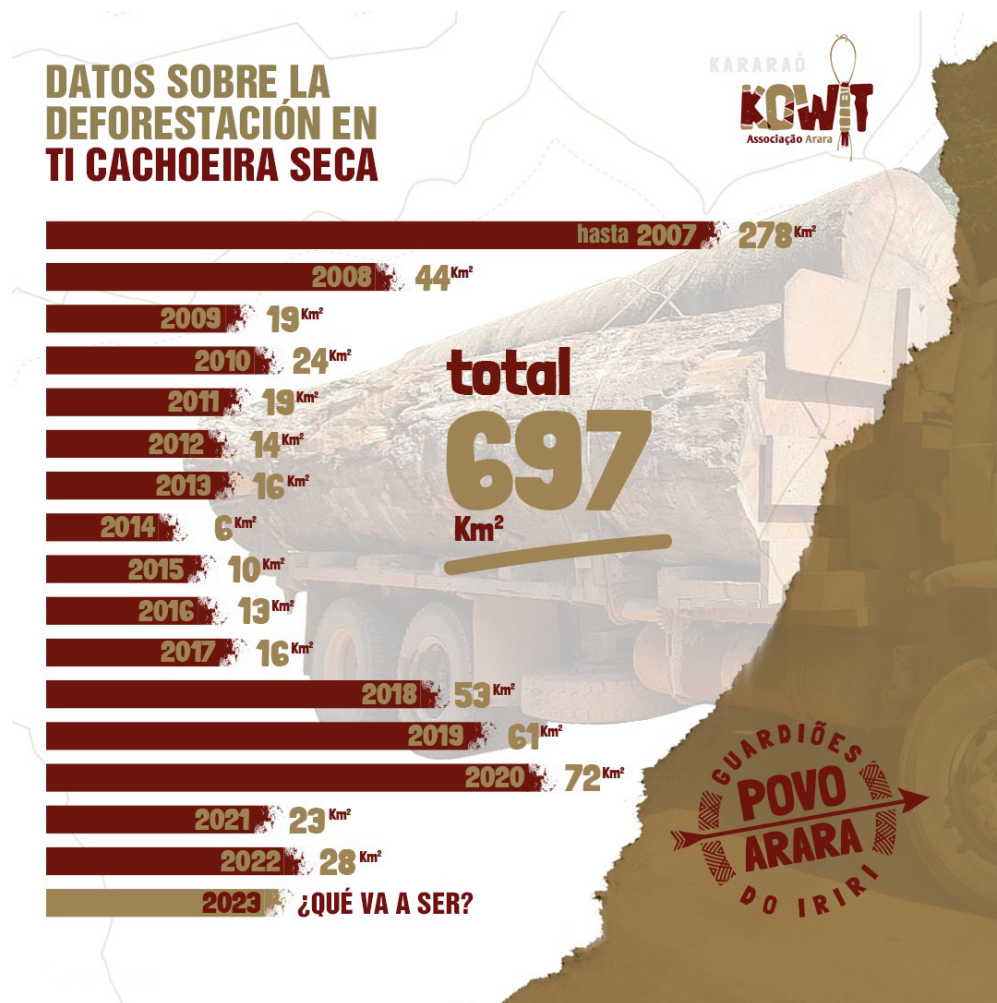

Fuente: Instituto Nacional de Pesquisas Espaciais (INPE).

Según el Instituto Nacional de Investigaciones Espaciales (INPE), la tasa de pérdida de bosques en la TI Cachoeira Seca ha venido creciendo dramáticamente en los últimos seis años. La serie, que recolecta las cifras desde 2008, muestra que en 2014 se deforestaron 5,8 km² de área. En 2017 la deforestación alcanzó los 15,9 km² y en 2018 superó los 50 km², un incremento del 260%. En 2020, la TI perdió 72,4 km² de bosque a causa de la deforestación ilegal. Entre 2008 y 2020, el territorio Arara perdió un total de 367,9 km² de bosque.

⁹ "Cumplidade na destruição", coautoría de la Articulação dos Povos Indígenas do Brasil y Amazon Watch, 2021. Disponible en: <https://cumplidadedestruicao.org/belo-sun>. Visitado el 25/03/2023.

Organización política

La Asociación KOWIT fue creada en 2017 para defender los intereses del pueblo Arara de la Tierra Indígena Cachoeira Seca. El nombre de la Asociación es un homenaje a Kowit, un gran guerrero asesinado, para que el pueblo nunca se olvide de su coraje, determinación, voluntad, cultura y ancestralidad.

Actualmente la asociación representa a dos aldeas: Iriri y Awey. En 2019, debido a la creciente invasión y violación territorial del pueblo Arara, la Asociación definió el tema de los derechos territoriales como una prioridad máxima. En la planificación estratégica se definió llevar las denuncias respectivas al escenario internacional.

En sus actividades, la Asociación KOWIT ha fortalecido la cultura del pueblo Arara y se ha organizado y articulado en la defensa territorial, por ejemplo, ejecutando proyectos de gestión del territorio ambiental. Hoy, la Asociación cuenta con asistencia técnica especializada de un abogado y un indigenista y se articula en red con otros colaboradores y aliados.

En 2020, la Asociación lanzó la Campaña Guardianes del Iriri en alianza con el Instituto Maíra como forma de centralizar y movilizar todas las acciones y esfuerzos de KOWIT y sus aliados. El nombre que recibe la campaña hace referencia a la definición de las Naciones Unidas de que los principales guardianes del medio ambiente, de manera científicamente comprobada, son los pueblos indígenas.

Para seguir y acompañar la Campaña Guardianes del Iriri:

- Sitio web¹⁰
- Petición Civil Pública¹¹
- Instagram¹²
- YouTube¹³

10 Disponible en: <http://guardioesdoiriri.org.br>. Visitado el 25/03/2023.

11 Disponible en: https://www.change.org/p/presidente-da-republica-federativa-do-brasil-um-pacto-de-paz-pela-proteção-da-vida-e-preservação-da-terra-ind%C3%ADgena-cachoeira-seca-pa?recruiter=657239351&recruited_by_id=oba57d90-cdoe-11e6-89ff-477da6f4b2f8&utm_source=share_petition&utm_medium=copylink&utm_campaign=psf_combo_share_abi. Visitado el 25/03/2023.

12 Disponible en: <https://www.instagram.com/guardioesdoiriri/>. Visitado el 25/03/2023.

13 Disponible en: <https://www.youtube.com/channel/UCxqUiZDKynOvoqEqaNWHLpg>. Visitado el 25/03/2023.

Deforestación y Actividades ilegales

Las principales actividades ilegales en la tierra indígena Cachoeira Seca son la explotación maderera (deforestación, robo y comercio), y en seguida, la ganadería ilegal. Cachoeira Seca siempre ha estado entre las tres tierras indígenas más deforestadas de Brasil, al menos en los últimos cinco años.

"Víctima de su propia riqueza, el territorio indígena perdió más de 28 mil campos de fútbol de vegetación solo entre 2017 y 2020. La deforestación es evidente en imágenes y números. Cachoeira Seca ha sido deforestada desde 2008 y el ritmo se ha incrementado en los últimos años."¹⁴

Al tratarse de una tierra de unos 734 mil ha, es difícil percibir el impacto en toda su dimensión. Al igual que con la crisis climática, esto se vuelve perceptible a lo largo tiempo. En términos generales, el impacto de esta deforestación es la disminución de la caza, más contaminación del río y una disminución de los peces. Los grandes castaños y la mayoría de los ipês fueron derribados.



Fotografía: Instituto Maíra/Divulgación - 2022

Como resultado, los indígenas ya no se sienten libres de cazar a largas distancias, de alejarse de la aldea – dentro del territorio, pero lejos de la aldea. Esto se debe a que, al acampar en el monte, es posible escuchar motosierras acercándose al amanecer. De esta manera, el uso del propio territorio comienza a ser restringido por temor a encontrarse con un maderero o algún invasor en su tierra.

14 Disponible en: <https://especiais.g1.globo.com/g1-15-anos/2021/amazonia-meio-ambiente-devastacao/>. Visitado en febrero de 2023.

También es necesario mencionar a las más de tres mil personas no indígenas que viven ilegalmente en el territorio. La Vila Maribel fue creada antes de la demarcación del territorio indígena por el INCRA al servicio de una empresa maderera. La demarcación se produjo más tarde, pero sin la “desintrusión” [desalojo de ocupantes ilegales en tierras indígenas]. Es decir, la empresa maderera se fue, pero la gente se quedó.

Sin embargo, la mayoría de las personas que fueron allí en el pasado, que eran de buena fe y tendrían cierto derecho, no pudieron aceptarlo: no hay estructura, no hay apoyo del gobierno, y algunas personas comienzan a comprar y juntar lotes [parcelas de tierras]. Aquellas personas de buena fe cuentan con el apoyo del pueblo Arara para que todos sus derechos sean plenamente respetados durante todo el proceso de deintrusión.

Por eso, la invasión territorial y la parcelación clandestina son actividades ilegales que persisten en la TI Cachoeira Seca, al punto que la empresa Equatorial Energia suministra energía a personas no indígenas que viven allí de manera ilegal. "Según el MPF, la distribuidora procedió con las obras de tres estructuras en tierras indígenas incluso después de las negativas del IBAMA y FUNAI durante el proceso de autorización de construcción."¹⁵ Además, hay más de una veintena de solicitudes de estudio de prospección aurífera en el entorno de la TI, lo que indica un nuevo frente que exigirá el debido enfrentamiento en la protección del territorio y sus poblaciones.



Fotografía: Milton Guran

15 Disponible en: <https://www1.folha.uol.com.br/mercado/2022/07/mpf-denuncia-equatorial-para-por-distribuicao-ilegal-de-energia-em-terra-indigena.shtml>. Visitado en febrero de 2023..

Liderazgos y situaciones de amenaza

Liderazgos del pueblo Arara son constantemente amenazados. Sin embargo, esta no es una situación puntual y mucho menos reciente. A lo largo de la historia, casos emblemáticos de violencia y exterminio han marcado al pueblo Arara, como el asesinato de dos importantes liderazgos indígenas, el guerrero Kowit y el Karaya Arara.

Kowit fue un gran guerrero Arara, muy valiente y poderoso, que defendió el territorio de su pueblo con gran coraje y inteligencia. La historia de Kowit se interrumpe cuando, en fecha indeterminada, cae en una emboscada tendida por personas no indígenas que lo descuartizan y esparcen su cuerpo por el bosque para asustar al pueblo Arara.

En el caso de Karaya Arara, según consta en la documentación del caso, en mayo de 2000 su cuerpo fue encontrado flotando en el río Iriri, en Altamira, luego de estar desaparecido durante días. En su momento, las sospechas de asesinato ya indicaban que la autoría del crimen estaba relacionada con la actividad de pescadores que actuaban de forma ilegal y violenta en el territorio. Esa actividad delictiva representaba una amenaza constante para la seguridad y la propia subsistencia del pueblo arara. Al igual que el caso de Kowit, la responsabilización por ese crimen atroz hasta el día de hoy permanece inconclusa y sin la debida rendición de cuentas por parte de la justicia, lo que refuerza la impunidad y inseguridad a la que los Arara han estado expuestos durante mucho tiempo.

Además de todas estas atrocidades, es importante destacar la intersección de las amenazas con la violencia de género. Históricamente, las mujeres Arara han vivido situaciones de agresión y acoso. Por mucho que sean guerreras y luchan por el aprecio, reconocimiento y el respeto, los impactos negativos de las violencias relatadas recaen con mayor intensidad sobre ellas.

En total, hay aproximadamente cien indígenas y más de tres mil personas no indígenas viviendo ilegalmente dentro del territorio Arara. Para acceder a la aldea, el puerto más cercano es la villa de los no indígenas que viven ilegalmente dentro del territorio indígena. Esto representa un polvorín cuyo manejo requiere mucha diplomacia. Sumado al hecho de que el estado de Pará es el lugar que más mata a activistas en Brasil,¹⁶ esto genera inseguridad al caminar en la ciudad de noche, caminar solo, entrar y salir de la aldea.

En la práctica, las amenazas no son directas o literales. Lo que existe é un acoso constante de madereros, políticos y demás gente diciendo

16 Global Witness (2022). Disponible en: <https://www.globalwitness.org/en/campaigns/environmental-activists/decade-defiance/#accounting-over-half-2021-attacks-mexico-colombia-and-brazil>. Visitado el 25/03/2023.

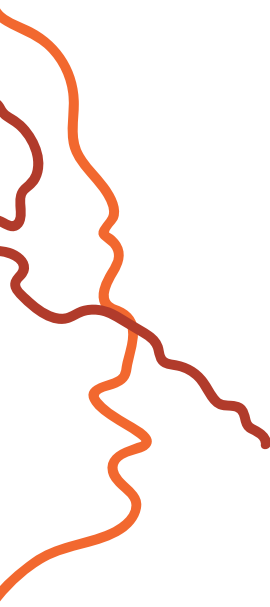

“no hagas esto, no hagas aquello, libera la madera”. Por otro lado, esa situación requiere diplomacia con los no indígenas para que no piensen que la intención es sacarlos de allí. Eso porque la defensa territorial de la TI Cachoeira Seca es una obligación constitucional de la cual el Estado, mediante sus instituciones públicas, tiene la obligación de preservar y proteger integralmente el territorio Arara.

Aún así, este acoso puede tomar la forma de llamar al cacique, ofrecerle cenas y regalos. “Es mejor que aceptes esto aquí, porque lo voy a hacer”, lo que genera un impasse: aceptar puede significar estar de acuerdo; negar puede significar ganar un enemigo.

Salud y pandemia

En la actualidad, existe una Unidad Básica de Salud (UBS) en la aldea. En comparación con el resto de Brasil, esta UBS es relativamente estructurada, con la presencia esporádica de una enfermera en el lugar, y, a veces, con escasez de uno u otro medicamento. En este contexto, el pueblo Arara cuenta actualmente con dos indígenas capacitadas como técnicas de enfermería.

En el contexto de la pandemia de COVID-19, los Arara fueron completamente abandonados. El gobierno Bolsonaro envió cajas y cajas de cloroquina para que se las tomaran, lo que solo no sucedió porque un anciano Arara soñó que no debían tomar la medicina y le devolvieron todas las cajas.

Según el testimonio de un indígena Arara a la organización Survival en junio de 2020, "Nosotros estamos muy preocupados. En el centro de salud [cerca de la aldea] no hay medicina, no hay respirador. Queríamos un respirador para este centro para no tener que ir a la ciudad. La aldea está a 3 días de distancia de la ciudad, donde se encuentra el hospital. Estamos pidiendo protección con estos casos de coronavirus. Aumentó mucho [el número de invasores] porque está todo muy parado [la fiscalización]. Con esa paralización están sacando madera, mucha madera. El gobierno no está supervisando. Hay demasiados invasores en el área."¹⁷ Datos mensuales del Sistema de Indicación por Radar de Deforestación (Sirad) muestran que, durante la pandemia, en el segundo trimestre de 2020 (abril a junio), la deforestación aumentó un 51% en la TI, registrándose 0,548 km² en nuevas deforestaciones.¹⁸

Los indígenas Arara de la Tierra Indígena Cachoeira Seca do Iriri tu-

¹⁷ Disponible en: <https://www.survivalbrasil.org/ultimas-noticias/12413/>. Visitado en febrero de 2023.

¹⁸ J.D. Prieto, SAR EWS - Manual do Usuário. Versão SIRAD-A. V1.0. Instituto Socioambiental, São Paulo, 2020.

vieron la tasa más alta de contaminación por COVID-19 conocida en la Amazonía brasileña. Si murieran diez ancianos, por ejemplo, no habría más ancianos en la aldea. Sin embargo, nadie murió. Según ellos, esto sucedió porque hicieron un remedio medicinal con la corteza de un árbol, fruto del saber tradicional, que incluso repartían en forma té preparado a algunos ribereños, otros parientes indígenas.

Por otro lado, el período de vacunación se complicó debido al historial de amenazas y *fake news*. Fue necesario un trabajo casi diario de concientización, porque, al principio, no querían vacunarse, pero luego aceptaron.

Cerca de un año después del inicio de la pandemia, la Articulación de los Pueblos Indígenas de Brasil (APIB) presentó una demanda ante el STF solicitando barreras sanitarias. Entonces, se hizo una barrera sanitaria en el Río Iriri, que es el río de los Arara en la tierra indígena Cachoeira Seca. Esa barrera, al estar bajo el mando del Ejército, ayudó mínimamente, con una cierta atención y cuidado al pueblo Arara, a frenar el robo de madera – aunque no fuera una barrera muy efectiva, ya que, en la práctica, mucha gente pasó por ella.



Fotografía: Diego Builes.

Elecciones 2022

Entre otras cosas, el legado del gobierno Bolsonaro es, para todos los pueblos indígenas, el desmantelamiento de la legislación de protección y defensa socioambiental y el debilitamiento y dotación de la FUNAI con personas con una visión más militarista y evangélica.

Con el desguace, FUNAI no avanzó en el proceso dedesintrusión. La Tierra Indígena Cachoeira Seca demarcada ya está homologada. La organización de la desintrusión, aunque necesaria, está paralizada en la FUNAI.

Las consecuencias de esta situación fueron desastrosas. Entre otras razones, porque se creó en la región la idea de que el expresidente abrazaría, encubriría y protegería a los invasores de tierra y madereros ilegales. Como resultado, aumentó la inseguridad en cuanto a la salud, la violencia y las armas de estos grupos, así como el número de invasores. Un descuido que también se manifestó en la ausencia de diálogo.

En ese sentido, las expectativas para el gobierno recién electo de Lula es que corrija el error de su propio partido, que se cumplan las condiciones para la construcción de Belo Monte y que al menos se respeten las mitigaciones socioambientales. Fue el Partido de los Trabajadores (PT), bajo la gestión de la expresidenta Dilma Rousseff, que construyó la Usina de Belo Monte. En su momento, la desintrusión, es decir, el desalojo de personas no indígenas y la construcción de la base de vigilancia fueron condicionantes puestos por el Ministerio Público Federal para la construcción de la usina. Sin embargo, la hidroeléctrica ya está construida, en operación, y no se cumplió la condición de construcción.

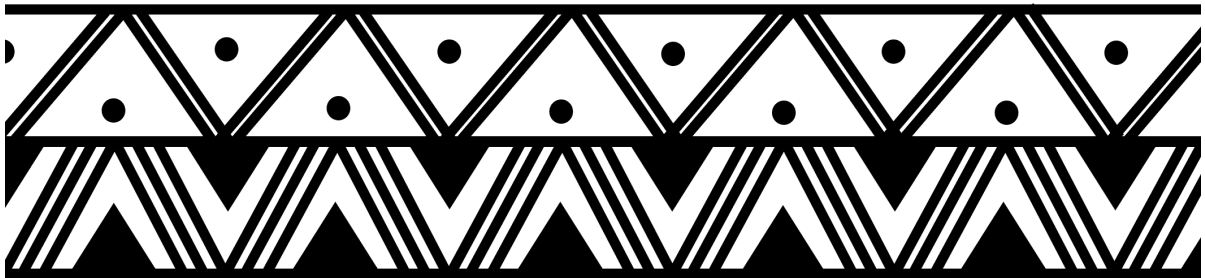

Grafismo del Pueblo Arara. Fuente: Instituto Maíra//Divulgación - 2022

Entonces, el desafío está planteado: ¿cómo sacar a tres mil personas de un lugar? Considerando que allí hay gente de buena fe que tendría derecho a una indemnización y merecería ser respetada, el INCRA mínimamente podría organizarse para definir dónde sería posible hacer asentamientos y qué tierras están disponibles en la región. Entonces, se necesita una fuerza nacional, porque esta gente no se va a ir pacíficamente.

En seguida, después de la regularización territorial, que beneficiaría a todos y todas en el mantenimiento del clima, ¿qué tipo de ataque podría ocurrir cuando los indígenas van a la ciudad a hacer algo? Por fin, ¿cómo van a recuperar y monitorear (vigilar), con cien personas, toda esta área degradada?

La respuesta a estos inmensos desafíos puede estar en una combinación de diálogo, estructura, apoyo, inversión y seguridad. La defensa territorial de Cachoeira Seca será obra de los propios Arara, ya que son los protagonistas de su territorio. Sin embargo, solo una gran coalición en favor de la vida y el medio ambiente puede garantizar a los Arara las condiciones materiales para proteger su territorio.

Línea del Tiempo

1970

- “Tierra sin hombres para hombres sin tierra”. Creación del Plan Integración Nacional (PIN).
- Instituto Nacional de Colonización y Reforma Agraria (INCRA) inicia proceso de asentamiento dentro del territorio Arara mediante contrato firmado con la cooperativa Tritícola Serrana Ltda (Cotrijuí). Aproximadamente dos mil familias fueron trasladadas al sitio.
- Inicio de las obras de la Transamazónica (BR-230)¹⁹ - sin informe ambiental ni estudio de viabilidad económica. Territorio tradicional del pueblo Arara es cortado por la mitad por la carretera, provocando un distanciamiento de las relaciones sociales entre los subgrupos Arara

1972

- Lanzamiento del primer tramo de la BR-230 con derecho a acto solemne a orillas del Río Xingu (Altamira-PA).

1976

- Incremento del número de muertos y conflictos que involucran a invasores no indígenas. Reacción violenta de los Arara a los contactos de FUNAI.

1981

- Primer contacto oficial de FUNAI con el pueblo Arara, con un subgrupo que estaba ubicado al sur de la BR-230 y otro al norte de la carretera (ambos subgrupos ahora residen en la TI Arara).

1984

- Construcción de la Trans-Iriri²⁰ por Madeireira Bannach Ltda.²¹ (con autorización del INCRA - camino lateral de la BR-

¹⁹ Disponible en: <https://xingumais.org.br/obra/transamazonica-br-230-trecho-maraba-pa-ruropolis-pa>. Visitado el 25/03/2023.

²⁰ Disponible en: <https://acervo.socioambiental.org/index.php/acervo/noticias/trans-iriri-mais-uma-estrada-ilegal-desmatando-amazonia>. Visitado el 25/03/2023.

²¹ Disponible en: <https://transparencia.cc/dados/cnpj/05253810000769-PA-madeireira-bannach-ltda/>. Visitado el 25/03/2023.

230 a Vila Maribel,²² margen izquierda del Río Iriri, actualmente de unos 200 km de longitud).

1985

- Interdicción de 1.060.400 ha (incluyendo en esta delimitación los actuales territorios de la TI Arara y TI Cachoeira Seca) para protección del Territorio Arara a través del Ministerio del Interior (Ordenanza 1.854/85 PP).

1987

- Contacto oficial de FUNAI con el subgrupo Arara que ahora reside en la TI Cachoeira Seca. Este subgrupo se encontraba en las proximidades de la cabecera del Igarapé Cachoeira Seca. En ese momento, contaban con poco más de 30 integrantes descendientes de una sola mujer, Tjibié Arara.

1988

- Diputado Nicias Ribeiro (PT/PA)²³ denuncia acción ilegal de los madereros en tierras indígenas de los Arara.

1989

- La antropóloga Wilma Leitão asume la coordinación del Grupo de Trabajo (GT) de la FUNAI para identificar los límites de la TI Cachoeira Seca. Junto al sertanista Afonso Alves da Cruz, inician trabajos de demarcación de la TI.

1990

Antropóloga Wilma Leitão presenta su 1ª propuesta de límites²⁴ para la Tierra Indígena Cachoeira Seca, con límite norte en el Igarapé Olhões, recomendando que el área entre el referido Igarapé y la TI Arara permanezca bajo interdicción. Según el propio estudio, el informe está incompleto, ya que no realizó un relevamiento territorial de los proyectos de colonización del INCRA a lo largo de la Transamazónica. En el estudio, se identifica a la Madeireira Bannach como la principal responsable de la devastación del área.

²² Disponible en: <https://acervo.socioambiental.org/acervo/fotos/paisagem/visal-geral-do-porto-maribel-na-margem-do-rio-iriri-pa>. Visitado el 25/03/2023.

²³ Disponible en: <https://acervo.socioambiental.org/acervo/noticias/nicias-denuncia-retirada-de-madeira-da-reserva-dos-arara>. Visitado el 25/03/2023.

²⁴ Disponible en: https://documentacao.socioambiental.org/noticias/anexo_noticia/36_20090616_112140.pdf. Visitado el 25/03/2023.

1991

- Ministerio Público Federal (MPF) inicia acción de reintegración de la posesión contra Madeireira Bannach (Causa número: 0000006-88.1991.4.01.3902, nº antiguo: 91.00.00456-1).²⁵
- Justicia Federal otorga medida cautelar que determina la salida de Madeireira Bannach. En el mismo mes, dos agentes de justicia, acompañados por la Policía Federal y el presidente de la FUNAI, van a Madeireira Bannach para ejecutar el mandato de reintegración. Según el entonces presidente de FUNAI, la empresa no aceptó la reposición y simplemente paralizó sus actividades. En mayo de 1991, el mismo juez reconsideró el carácter inmediato de la recuperación de la posesión.²⁶

1992

- A través de la ley municipal no 388, la Cámara de los Concejales de Altamira eleva el polo de procesamiento de Madeireira Bannach (instalado en el margen izquierda del Río Iriri y dentro de la TI Cachoeira Seca) a la categoría de villa, creando así el Distrito Porto Bannach.²⁷

1993

- Ministro de Justicia, Maurício Corrêa, firma la Ordenanza nº 26/1993, que declara la TI Cachoeira Seca con 734 mil ha para fines de demarcación. Por primera vez, se intenta reunificar el territorio Arara, conectando continuamente los límites de la TI Arara con los límites de la TI Cachoeira Seca.
- Alcaldes de Altamira, Uruará y Rurópolis alertan al ministro de Justicia, Maurício Corrêa, sobre la posibilidad de conflicto armado entre indígenas y no indígenas.
- Consejo Indigenista Misionero (CIMI) denuncia actividades de empresas madereras en territorio Arara, principalmente Madeireira Bannach por talar irregularmente la caoba en la región y por fomentar conflictos entre indígenas y no indígenas.²⁸
- Tras presión por parte de políticos de Altamira, Uruará, Rurópolis y Medicilândia, el Fiscal de la República y Coordinador para la Defensa de los Derechos e Intereses Indígenas del MPF, Wagner

25 Fuente: diario O Liberal, 12 de marzo de 1991.

26 Fuente: diario O Liberal, 28 de mayo de 1991.

27 Disponible en: <https://cidades.ibge.gov.br/brasil/pa/bannach/historico>. Visitado el 25/03/2023.

28 Fuente: Jornal do Brasil, 28 de enero de 1993.

Gonçalves, concluyó por la ilegalidad de la ordenanza n° 26/1993.

1994

- Buscando definir la cuestión territorial Arara, FUNAI emite ordenanza n° 428/PRES para elaboración de nuevo informe antropológico. Márnio Teixeira-Pinto es seleccionado para la función.
- Márnio Teixeira-Pinto entrega el informe final del estudio desmitificando la idea de que los Arara de las TI Arara y Cachoeira Seca serían de etnias diferentes. También defiende la creación de un territorio continuo entre los subgrupos Arara, pues informa que la separación de los subgrupos no se dio de forma voluntaria, sino por las constantes violaciones a los territorios que ha sufrido el pueblo Arara en las últimas décadas.

1996

- Grupos económicos y políticos insatisfechos con el proceso de demarcación de la TI Cachoeira Seca interpusieron cinco acciones de amparo ante el Superior Tribunal de Justicia (STJ) para paralizar el proceso. El STJ acepta dos amparos.

1997

- STJ otorga el amparo y anula la ordenanza n° 26/1993. La otorga se basó en la fragilidad de los estudios que sustentaban el aumento del área de 686.501 ha a 760.000 ha.

1999

- Los Arara detienen a ocho hombres que abrieron un camino para transportar madera dentro del área de la TI Cachoeira Seca.²⁹

2000

- Denuncia³⁰ de un atentado sufrido por indígenas Arara y un equipo del CIMI dentro del territorio Arara. Una emboscada en la región conocida como *Dois Irmãos*: fueron atacados por disparos de arma de fuego de pescadores y madereros que resultaron en el asesinato de Karaya (Karaja) Arara. A la fecha, el caso no ha concluido y nadie ha sido responsabilizado por el crimen.

29 Fuente: diario O Liberal, el 21 de mayo de 1999.

30 Disponible en: <https://acervo.socioambiental.org/acervo/documentos/caso-karaya-relatorio-de-ocurrencias-pin-iriri-maio-de-2000>. Visitado el 25/03/2023



2004

- Delegación del pueblo Arara³¹ va a Brasilia y entrega al ministro de Justicia, Cláudio Luiz Beirão, petición con 23 mil firmas en favor de la demarcación de su territorio tradicional.
- Crece la tensión en la región: presidente del Sindicato de los Trabajadores Rurales y candidato a alcalde en Uruará, Paulo Medeiros, dice: “Vamos a pararlo. No vamos a aceptar la demarcación”.
- En julio de 2004, la FUNAI toma conocimiento de la anulación de la ordenanza 26/1993 y paraliza el proceso de demarcación de la TI Cachoeira Seca.
- En protesta contra la demarcación de la TI Cachoeira Seca, alrededor de 300 agricultores y pequeños propietarios bloquearon un puente en la carretera Transamazónica cerca del municipio de Placas/PA.³²
- FUNAI publica la Ordenanza n° 1.442, en la que constituye nuevo grupo de trabajo para realizar estudios complementarios para la delimitación de la TI Cachoeira Seca con el objetivo de resolver eventuales cuestionamientos contrarios a la demarcación y actualizar informaciones sobre el territorio de los Arara.

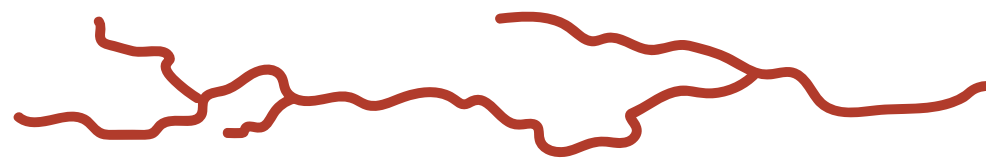

2006

- MPF interpone acción civil pública exigiendo que la FUNAI presente definitivamente el informe de deslinde de la TI Cachoeira Seca. En la ocasión, el fiscal de la República en Altamira, Marco Antônio de Almeida, dijo: “Cómo podemos prevenir las invasiones de tierras, la práctica cotidiana de delitos ambientales y la permanente amenaza de extinción de la etnia Arara con la omisión patente del gobierno?”.
 - Presentación de los estudios complementares de la FUNAI coordinados por la antropóloga Maria Helena Amorim Pinheiro preservando la continuidad entre las dos tierras indígenas del pueblo Arara.
- 

³¹ Disponible en: <https://acervo.socioambiental.org/index.php/acervo/noticias/povo-arara-de-cachoeira-seca-entrega-abaixo-assinado-no-ministerio-da-justica>. Visitado el 25/03/2023.

³² Fuente: Diario O Estado de São Paulo, 22 de julio de 2004.



2008

- El Ministerio de Justicia emite la Ordenanza n° 1.235/2008 que declara la TI Cachoeira Seca, con un área de 734.027 ha, como posesión permanente de los Arara.

2009

- La resistencia de los no indígenas apoyada por el Sindicato de Trabajadores y Trabajadoras Rurales (STTR) de Uruará con el objetivo de paralizar la demarcación llevó al MPF a solicitar apoyo a la Policía Federal para monitorear las actividades de demarcación física de la TI.

2010

- El IBAMA otorga la Licencia Previa para UHE Belo Monte, estableciendo 19 condiciones relacionadas con las poblaciones indígenas. Entre ellas, se destaca la condición firmada por Norte Energia,³³ en la que la empresa se comprometió a la demarcación física, homologación y desintrusión total de la TI Cachoeira Seca.
- MPF presiona para obtener información de FUNAI sobre la continuidad del proceso de demarcación física de la TI.
- FUNAI informa al MPF que la demarcación no se ha completado debido a acciones violentas de personas no indígenas.

2011

- IBAMA emite la Licencia de Instalación (LI) n° 795/2011, que permite el inicio de las obras de la UHE Belo Monte. MPF alega que IBAMA fue irresponsable al otorgar la LI porque Norte Energia no cumplió con las condiciones para ejecutar las obras.³⁴
- Conclusión de la demarcación física de la TI Cachoeira Seca.
- “La protección no garantiza los bosques”³⁵ – La creciente deforestación en la TI Cachoeira Seca.
- Comisión Interamericana de Derechos Humanos de la Organización de los Estados Americanos (OEA) solicita que “se impida cualquier obra de ejecución hasta que se observen condiciones mínimas”.³⁶

2013

- Deforestación³⁷ en la TI Cachoeira Seca: 47 km².

2014

- Protesta reúne a 320 indígenas y ribereños que ocuparon las principales vías de acceso a las obras de la UHE Belo Monte.

2015

- La Dirección de IBAMA niega concesión de LO para Belo Monte, condicionándola al cumplimiento de diez pendientes socioambientales de la obra (las condiciones en materia indígena no fueron analizadas por el organismo, ya que el dirección asignó esa responsabilidad a FUNAI).
- MPF de Altamira emite dos recomendaciones a FUNAI: una es específica con relación a la protección del territorio de los indios Arara da Cachoeira Seca. Otra advertía al organismo con relación a la necesidad de exigir al Gobierno Federal la garantía del cumplimiento de las condiciones relativas al uso exclusivo de los Arara sobre su territorio (Oficio n° 3931201 5IPRM/ATMIGA- BI).
- Acción del IBAMA arresta a 9 personas en flagrancia por tala

34 Fuente: diario O Globo del 06 de junio de 2011.

35 Disponible en: <https://terrasindigenas.org.br/pt-br/noticia/107001>. Visitado el 25/03/2023.

36 Disponible en: https://www.bbc.com/portuguese/noticias/2011/04/110405_belomonte_oea_pai. Visitado el 25/03/2023.

37 Disponible en: <https://terrasindigenas.org.br/pt-br/noticia/125892>. Visitado el 25/03/2023.

de árboles dentro de la TI Cachoeira Seca.

- Acción Civil Pública del MPF advierte sobre el riesgo inminente de etnocidio del pueblo Arara de Cachoeira Seca.³⁸
- Se emite la Licencia de Operación de la UHE Belo Monte.³⁹

2016

- La Relatora Especial de las Naciones Unidas, Victoria Tauli-Corpuz, visita la TI Cachoeira Seca y llama a la implementación de las condiciones⁴⁰ establecidas para la UHE Belo Monte.
- El 05 de abril, la Presidencia de la República publica en el Diario Oficial de la Unión (DOU) un decreto de homologación⁴¹ de la TI Cachoeira Seca, demarcando un área de 734 mil ha como posesión permanente y uso exclusivo del pueblo Arara.⁴²
- Los Arara denuncian⁴³ que se han incrementado los conflictos en su territorio tras homologación de sus tierras y exigen desintrusión y acciones para controlar invasiones de madereros y acaparadores de tierras.
- Carta Arara: “Tras la homologación, en lugar de sentirnos más seguros, hemos notado una gran reacción de los grupos que tienen interés en nuestro territorio, que han comenzado a amenazarnos directamente. Si la desintrusión y/o acciones de control no se realizan en un corto período de tiempo, existe un alto riesgo de que se intensifique el número de invasiones, tala ilegal y deforestación dentro de nuestra área, junto con el empeoramiento de nuestra seguridad”.
- Grupo de madereros invade⁴⁴ la TI Arara.
- Creación de la Asociación Indígena del Pueblo Arara de Cachoeira Seca – KOWIT.
- Deforestación: 12 km².

38 Disponible en: <https://ox.socioambiental.org/sites/default/files/ficha-tecnica/node/202/edit/2020-08/Inicial%20ACP%20Etnoc%C3%ADdio.pdf>. Visitado el 25/03/2023.

39 Disponible en: https://ox.socioambiental.org/sites/default/files/ficha-tecnica/node/202/edit/2018-06/LO_Belo_Monte.pdf. Visitado el 25/03/2023.

40 Disponible en: <https://conflitosambientaismg.lcc.ufmg.br/noticias/relatora-especial-da-onu-sobre-povos-indigenas-divulga-comunicado-final-apos-visita-ao-brasil/>. Visitado el 25/03/2023.

41 Disponible en: <https://pesquisa.in.gov.br/imprensa/jsp/visualiza/index.jsp?jornal=1&pagina=1&data=05/04/2016>. Visitado el 25/03/2023.

42 Disponible en: <https://brasil.mongabay.com/2016/07/indios-arara-finalmente-obtem-direito-terras/>. Visitado el 25/03/2023.

43 Disponible en: <https://terrasindigenas.org.br/pt-br/noticia/169223>. Visitado el 25/03/2023.

44 Disponible en: <https://g1.globo.com/pa/para/noticia/2019/01/06/indios-arara-temem-confronto-com-posseiros-que-invadiram-reserva-indigena-no-para.ghtml>. Visitado el 25/03/2023.

2017

- Comunicado del Departamento Nacional de Infraestructura de Transportes (DNIT) sobre la carta enviada por la Tierra Indígena Cachoeira Seca.⁴⁵
- Deforestación: 15 km².

2019

- Totalmente terminada, la UHE de Belo Monte se inauguró oficialmente el 27 de noviembre de 2019.⁴⁶
- Deforestación: 61 km².

2020

- Sin ningún apoyo del Estado, los indígenas Arara se contagian de COVID-19.⁴⁷
- La Articulación de los Pueblos Indígenas de Brasil protocola ADPF⁴⁸ solicitando al Gobierno Federal que adopte medidas para contener la propagación de la pandemia en los territorios indígenas (incluyendo Cachoeira Seca).
- Publicación de la "Carta del pueblo Arara al mundo".⁴⁹
- Deforestación: 72 km².

2021

- Lanzamiento de la campaña Guardianes del Iriri.⁵⁰
- *Live* solidaria⁵¹ con la participación de Sydney Possuelo: "La saga del pueblo Arara: 34 años de contacto, 34 años de destrucción".
- Articulación con el Frente Parlamentario Mixto en defensa de los Derechos de los Pueblos Indígenas.⁵²

45 Disponible en: https://ox.socioambiental.org/sites/default/files/ficha-tecnica/node/196/edit/2019-04/Manifestacao_DNIT_Carta%20Arara%20março%202018.pdf. Visitado el 25/03/2023.

46 Disponible en: <https://agenciabrasil.ebc.com.br/politica/noticia/2019-11/belo-monte-liga-ultima-turbina-e-inicia-operacao-completa>. Visitado el 25/03/2023.

47 Disponible en: <https://www.survivalbrasil.org/ultimas-noticias/12413>. Visitado el 25/03/2023.

48 Disponible en: <https://apiboficial.org/2020/08/01/adpf-709-no-supremo-povos-indigenas-e-o-direito-de-existir/>. Visitado el 25/03/2023.

49 Disponible en: <https://amazoniareal.com.br/a-barragem-de-belo-monte-maquagem-verde-contestada/>. Visitado el 25/03/2023.

50 Disponible en: <https://www.youtube.com/watch?v=5vhd3nrEogY>. Visitado el 25/03/2023.

51 Disponible en: <https://www.youtube.com/watch?v=uyHxoldi6tg>. Visitado el 25/03/2023.

52 Disponible en: <http://frenteparlamentarindigena.com.br/povo-arara-da-terra-indigena-cachoeira-seca-lanca-campanha-em-defesa-de-direitos-territoriais/>. Visitado el 25/03/2023.

- Delegación Arara denuncia violaciones de derechos en la 6ª Cámara del MPF y en las siguientes embajadas: Canadá, Rusia, Bélgica, Alemania, Noruega y Japón.
- Acción Civil Pública del MPF sobre el hidrograma de consenso.⁵³

2022

- Lanzamiento del Protocolo de Consulta Libre, Previa y Informada del Pueblo Arara de Cachoeira Seca.⁵⁴
- Juzgado de Altamira suspende la licencia ambiental de la empresa de minería Belo Sun, emitida por la Secretaría de Estado de Medio Ambiente y Sustentabilidad (SEMAS).⁵⁵ Hasta la fecha, los pueblos del Río Iriri no han sido incluidos en la evaluación de impacto socioambiental.
- Pueblo Arara acusa al DNIT por falta de consulta para la pavimentación de 250 km de la BR 230, entre Medicilândia y Rurópolis.⁵⁶
- Diez asesinatos ocurren en Altamira en cinco días.⁵⁷
- IBAMA incauta mil cabezas de ganado en la TI Cachoeira Seca.⁵⁸ La acción resulta en la detención de Wagmar Carneiro (padre del alcalde de Brasil Novo) como principal sospechoso.
- FUNAI crea comisión para pagar indemnizaciones a personas no indígenas que viven en la TI Cachoeira Seca.⁵⁹

53 Disponible en: http://www.mpf.mp.br/pa/sala-de-imprensa/documentos/2021/decisao_tutela_provisoria_hidrograma_hidreletrica_belo_monte_junho_2021.pdf. Visitado el 25/03/2023.

54 Disponible en: <https://ox.socioambiental.org/sites/default/files/ficha-tecnica/node/196/edit/2022-04/protocolo%20cachoeira%20seca%20web.pdf>. Visitado el 25/03/2023.

55 Disponible en: <https://drive.google.com/file/d/17nvvPKnugpG0j3I5IAIMfITwjiwBNpGR/view>. Visitado el 25/03/2023.

56 Disponible en: <https://www1.folha.uol.com.br/ambiente/2022/05/povo-indigena-arara-cria-protocolo-para-negociar-obras-em-seu-territorio.shtml>. Visitado el 25/03/2023.

57 Disponible en: <https://twitter.com/brumelianebrum/status/1525832675713499136>. Visitado el 25/03/2023.

58 Disponible en: <https://g1.globo.com/pa/para/noticia/2022/05/21/operacao-em-terra-indigena-de-cachoeira-seca-apreende-1000-animais-bovinos-e-aplica-multa-de-mais-de-r-2-milhoes.ghtml>. Visitado el 25/03/2023.

59 Disponible en: https://g1.globo.com/pa/para/noticia/2022/06/27/funai-cria-comissao-para-pagar-indenizacoes-a-nao-indigenas-que-vivem-na-ti-cachoeira-seca-no-para.ghtml?fbclid=IwAR1EyZDnLHeb5g2xbI1-tKoMQOeiqz_jhh8oLUmHsW9AoVwnUGqpfKnWzUE. Visitado el 25/03/2023.

Consideraciones finales

Por Antenor Vaz⁶⁰ y Daniel Lopes Faggiano⁶¹

La Amazonía y el Cerrado brasileño albergan el mayor número de registros de pueblos indígenas en situación de aislamiento y contacto inicial⁶² del mundo.⁶³ Son pueblos que resisten y insisten en mantener su modo de vida, a pesar de que su existencia se ve fuertemente impactada por la expansión de la sociedad de consumo.

Un modo de vida que, aunque diferente en cada pueblo indígena, tiene, en general, la misma comprensión sobre la importancia de la naturaleza, la flora y la fauna, los ríos y los bosques, el mantenimiento del clima, y, en consecuencia, la vida humana. Estos pueblos, conocidos como originarios, son especialistas en escuchar, dialogar, cuidar y mejorar la relación de hombres y mujeres con sus territorios. Este conocimiento tradicional y ancestral, permeado por explicaciones míticas, presenta formas concretas que garantizan un equilibrio socioambiental, a fin de establecer una relación armónica esencial para la vida humana. Los pueblos (originarios) entienden que la naturaleza, con sus ríos y bosques, con toda su biodiversidad, es la verdadera infraestructura⁶⁴ necesaria para el desarrollo de la vida humana.

No es de extrañar que los territorios indígenas tengan una mayor biodiversidad preservada en comparación con otros territorios del planeta. Los

60 Miembro fundador del Grupo de Trabajo Internacional de Protección de Pueblos Indígenas en Situación de Aislamiento y Contacto Inicial (GTI-PIACI).

61 Actual director ejecutivo del Instituto Maíra y indigenista junto al pueblo Arara de la TI Cachoeira Seca.

62 En Brasil, el Estado brasileño adopta la siguiente nomenclatura: Povos Indígenas Isolados e de Recente Contato (PIIRC). En América del Sur, los países de lengua hispánica utilizan Pueblos Indígenas en Situación de Aislamiento y Contacto Inicial (PIACI).

63 Según datos de la FUNAI, existen 114 registros de pueblos indígenas aislados; de estos, solo 24 están confirmados, los demás se encuentran en fase de información y/o estudio. En cuanto al número de registros de pueblos indígenas de Reciente Contacto, los datos ofrecidos por la FUNAI varían entre 08 y 10 registros, o bien indican que brindan asistencia a 19 tierras indígenas con presencia de estos pueblos. Una encuesta realizada por Antenor Vaz indica un cuantitativo de 25 grupos indígenas en Brasil que pueden ser considerados en la condición de contacto reciente.

64 "Evolucionada en los últimos cincuenta millones de años, la selva amazónica es el parque tecnológico más grande que la Tierra haya conocido, cada uno de sus organismos, entre trillones, es una maravilla de miniaturización y automatización" (Antonio Donato Nobre, "O Futuro Climático da Amazônia: Relatório de Avaliação Científica". Patrocinado por ARA, CCST-INPE, e INPA [2014]).

pueblos indígenas conocen mejor que nadie la importancia de cada animal, insecto, planta o mineral para el mantenimiento de la vida humana.

La riquísima biodiversidad amazónica, por ejemplo, no es un hecho dado, o *a priori*, sino el resultado de la acción milenaria de los pueblos originarios, que, ligados al conocimiento tradicional, moldearon y perfeccionaron poco a poco los bosques, los ríos y la naturaleza. En la cosmovisión de los pueblos originarios, lo humano no se sobrepone a otros seres materiales o inmateriales.

A diferencia de estos pueblos, el consumo desenfrenado provocado por la entificación capitalista en todo el mundo se ha mostrado cada vez más incontrolable y insaciable. De forma que la imposición violenta de este único modo de vida amenaza el futuro de toda la humanidad. Según el informe del Panel Intergubernamental sobre el Cambio Climático de las Naciones Unidas, publicado en 2022,⁶⁵ necesitamos, con urgencia, cambiar radicalmente nuestro modo de vida. Si esta sociabilidad no cambia drásticamente, las catástrofes socioambientales serán más frecuentes y intensas. En otras palabras, la pérdida de biodiversidad y las crisis climáticas provocadas por el capitalismo están poniendo en riesgo el futuro de toda la humanidad.

De esta forma, no cabe duda de que debemos proteger, preservar y promover el conocimiento tradicional de los pueblos indígenas si queremos fortalecer nuestra biodiversidad, promover la justicia climática y así garantizar un futuro digno para las futuras generaciones. La herencia cultural y los saberes tradicionales de los pueblos indígenas pueden contribuir como forma principal y referente práctico para la construcción de una nueva sociabilidad y un nuevo mundo.

En el caso de los pueblos indígenas en situación de aislamiento voluntario y de contacto inicial, la situación adquiere particularidades que merecen nuestra atención. Los servicios ecosistémicos proporcionados por la gestión territorial de estos grupos benefician a toda la especie humana. La presencia y conocimiento tradicional promueven un mundo más saludable y equilibrado para todos y todas. Sin embargo, los Pueblos Indígenas en Situación de Aislamiento y Contacto Inicial (PIACI) están directamente amenazados por un modelo de desarrollo agro-extractivista-exportador, lícito o ilícito, que implementa proyectos de infraestructura, en la mayoría de los casos, sin respeto a las particularidades locales y al ordenamiento jurídico, nacional y internacional.

Los pueblos indígenas en aislamiento voluntario y contacto inicial son titulares de derechos humanos y están sujetos a un conjunto de vulnerabilidades. La defensa de los derechos de estos pueblos implica la

65 “Climate Change 2022: Mitigation of Climate Change”. IPCC. Disponible en: <https://www.ipcc.ch/report/ar6/wg3/>. Visitado el 25/03/2023.

acción de otros actores que no solamente los indígenas. Los Estados, organismos internacionales, integrantes de la sociedad civil y otros actores en la defensa de los derechos socioambientales deben colaborar en la elaboración de políticas públicas que aseguren los derechos de estos pueblos, por ejemplo, el reconocimiento de sus territorios.

A pesar del retroceso en los últimos cuatro años, se ha avanzado en las últimas tres décadas en la protección y promoción de derechos de los pueblos indígenas en situación de aislamiento en Brasil. En realidad, existe un conjunto de procedimientos administrativos que garantizan la protección de estos pueblos. Sin embargo, este "marco normativo" existente es aún frágil por tratarse de medidas administrativas sin la aprobación del Congreso Nacional y, por tanto, susceptibles de ser revocadas por los responsables de las instancias administrativas competentes.

En cuanto a los pueblos indígenas considerados de reciente contacto, la situación es aún más preocupante, ya que existen muy pocas medidas administrativas que regulen la promoción y protección de estos pueblos. En este sentido, podemos afirmar que no existe una política pública dirigida a ellos.

Destacamos la iniciativa del Ministerio de Salud y FUNAI, al publicarse, en diciembre de 2018, la Ordenanza Conjunta n° 4.094, de 20 de diciembre de 2018, que "Define principios, directrices y estrategias para la atención a la salud de los Pueblos Indígenas Aislados y de Contactos Recientes". Destacamos también la publicación de la Resolución n° 44, de 10 de diciembre de 2020, del Consejo Nacional de Derechos Humanos (CNDH), que "establece principios, directrices y recomendaciones para garantizar los derechos humanos de los pueblos indígenas en aislamiento y contacto reciente, así como para la salvaguarda de la vida y el bienestar de esos pueblos".

Es cierto que los PIACI tienen las mejores soluciones tecnológicas para mitigar los efectos de la crisis climática. Sin embargo, como se dijo anteriormente, cambiar la sociabilidad del consumo debe ser urgente, radical y universal. Por lo tanto, se debe asumir un gran compromiso con los PIACI para la protección y promoción de sus derechos en lo que respecta, principalmente, el reconocimiento de sus territorios y la definición de políticas públicas efectivas como principales herramientas para el mantenimiento de la biodiversidad y el acceso a la justicia climática. El futuro de toda la humanidad depende de la diversidad del conocimiento tradicional de los pueblos indígenas, sin embargo, su efectividad es una tarea de todos nosotros.

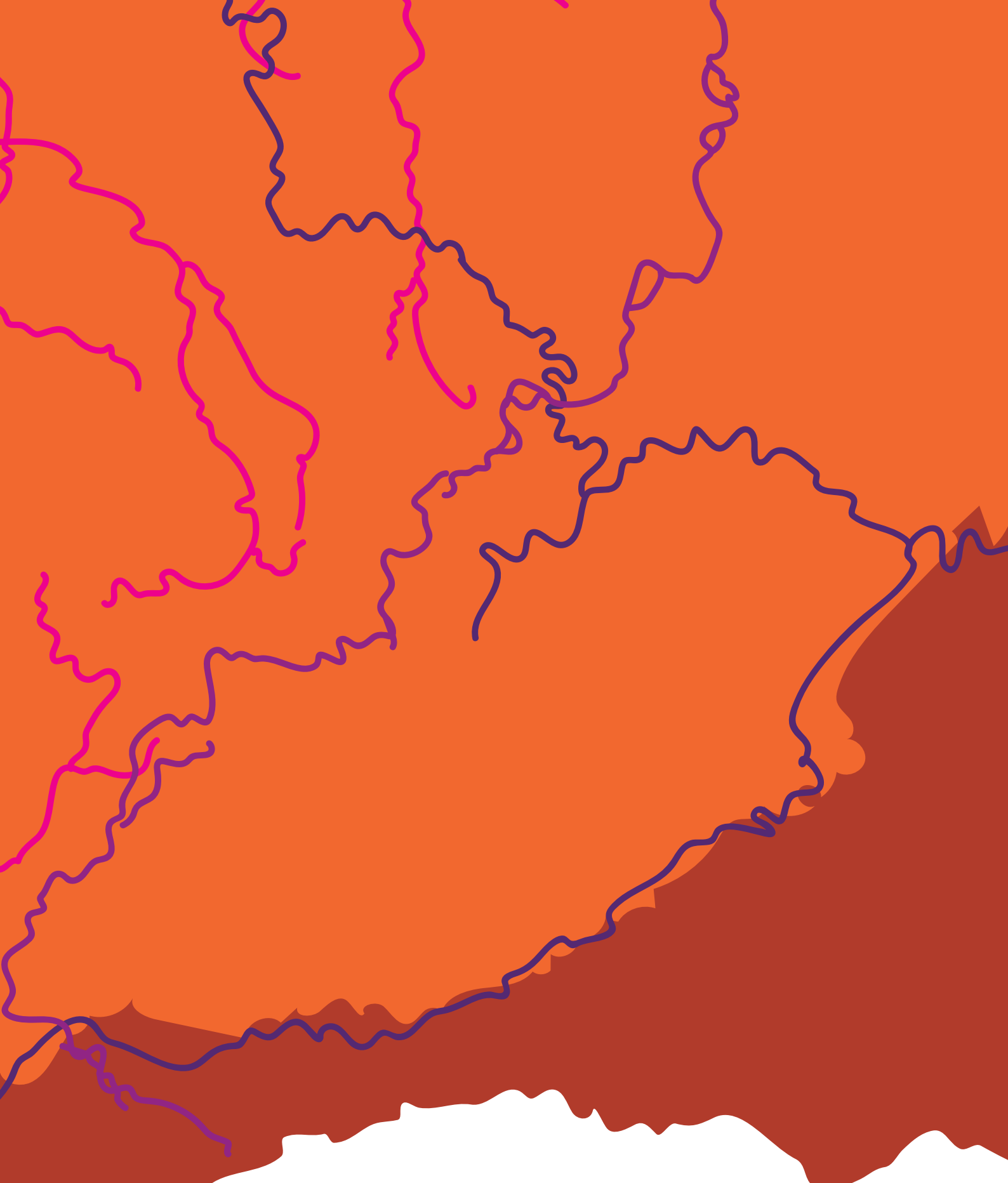

Apoyo:

